

ORCA 食事詳細集計システム

Ver-01.00.000

和幸システム株式会社

はじめに

ORCA 食事詳細集計システム（以下、本システムと略す）は、ORCA に入力された保険請求データの中で、食事を集計するシステムです。

起動と終了

起動は、プログラムメニューから、ORCA 食事詳細集計を起動して下さい。

終了は、メイン画面の終了ボタンをクリックして下さい。

ライセンスの登録

本システムは、ライセンス登録を行わないと、一定期間経過後は、使用できなくなります。

次の画面が表示されたら、オンライン申請をクリックして下さい。

試用する場合は、あとで登録をクリックして業務を開始して下さい。

ライセンスを登録する場合は、ライセンス登録欄に指定の内容を入力後、ライセンス登録をクリックして下さい。

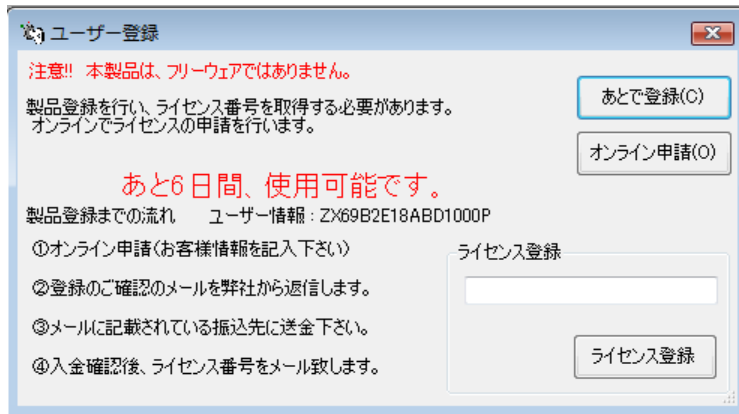

オンライン申請の画面です。インターネット経由で登録画面が表示されますので、必要事項を記入して、送信ボタンをクリックして下さい。

ライセンス登録のご案内メールをお送りしますので、その内容に従って下さい。

ORCA 食事詳細集計 ユーザー申請

下記のフォームに入力後、送信ボタンをクリックして申請下さい。購入方法のメールお送り致します。
ご入金確認後、購入パスワードを送付致します。
個人情報に関しては、当社内で厳重管理し、第三者に公表することはありません。

尚、フリーメールのアドレスでの申請は、お断りしております。

必要項目を入力し、送信ボタンを押して下さい (※の部分は必須項目)

ユーザー情報 ※	ZX69B2E18ABD1000P	(このまま変更しないで下さい)
ふりがな ※ 全角ひらがなで指定		
ご担当者氏名(漢字)※		
E-Mailアドレス ※ 全て半角で指定		
医療機関名※		
所属		

メイン画面

本システムのメイン画面です。終了ボタンをクリックすると業務を終了します。

The screenshot shows the main interface of the ORCA system. At the top, there is a menu bar with 'ファイル(F)', 'ツール(T)', and 'ヘルプ(H)'. Below the menu is the '検索条件' (Search Conditions) section, which includes input fields for '対象月' (Target Month) set to '2017/01', 'から' (From), and '2017/01', and a dropdown for '診療科' (Department). There are also radio buttons for '表示順' (Display Order) with '患者番号' (Patient Number) selected. A '検索(S)' (Search) button is located to the right of these fields. On the far right, there is a '終了(X)' (End) button. Below the search conditions is the '検索結果' (Search Results) section, which contains a table with the following headers: '患者番号', '氏名', 'フリガナ', '性別', '診療月', '朝 計', '朝 無し', and '朝 食事'. The table area is currently empty. On the right side of the table, there is a 'CSV出力(O)' (CSV Output) button.

初回起動時の ORCA 設定

初回起動時または ORCA と接続ができない場合、ORCA の情報を登録する必要があります。手動で実行する場合は、メイン画面のツールメニューの ORCA 設定をクリックします。

ORCA の主サーバーの IP アドレス、患者番号の桁数、データベース接続の情報を指定します。指定が終わったら、保存をクリックします。

The screenshot shows the 'ORCA接続設定3' (ORCA Connection Settings 3) dialog box. It has a title bar with a close button. The dialog is divided into two main sections. The left section is titled '仕様設定' (Specification Settings) and contains several input fields: '主サーバーのIPアドレス' (Main Server IP Address), '従サーバーのIPアドレス' (Secondary Server IP Address), '患者番号の桁数' (Number of digits of patient number), 'ユーザー名' (Username), and 'パスワード' (Password). The right section contains two buttons: '保存(S)' (Save) and 'キャンセル' (Cancel).

オプションの設定

本システムの設定を行います。メイン画面のツールメニューからオプションをクリックします。

匿名モードで運用にチェックを付加すると、患者番号と氏名等を匿名化します。
原因調査等で、当方から資料提供のお願いの場合などに使用します。

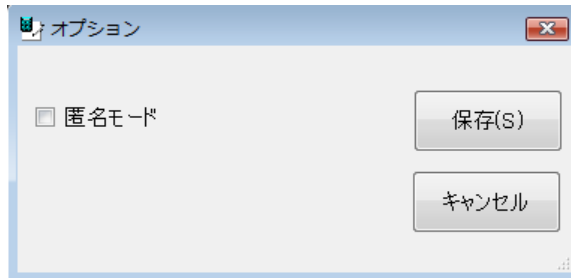

指定が終わったら、保存ボタンをクリックします。

詳細集計の実行

各種条件を指定して検索ボタンをクリックします。対象月、表示順の指定は、必須です。
対象月に関しては、西暦年4桁と月を指定します。右側のカレンダー表示から選択も可能です。
診療科は、特定の科を対象とする場合は、選択して指定します。無指定は、全ての科が対象です。

指定が終わったら、検索ボタンをクリックします。検索・集計結果が表示されます。

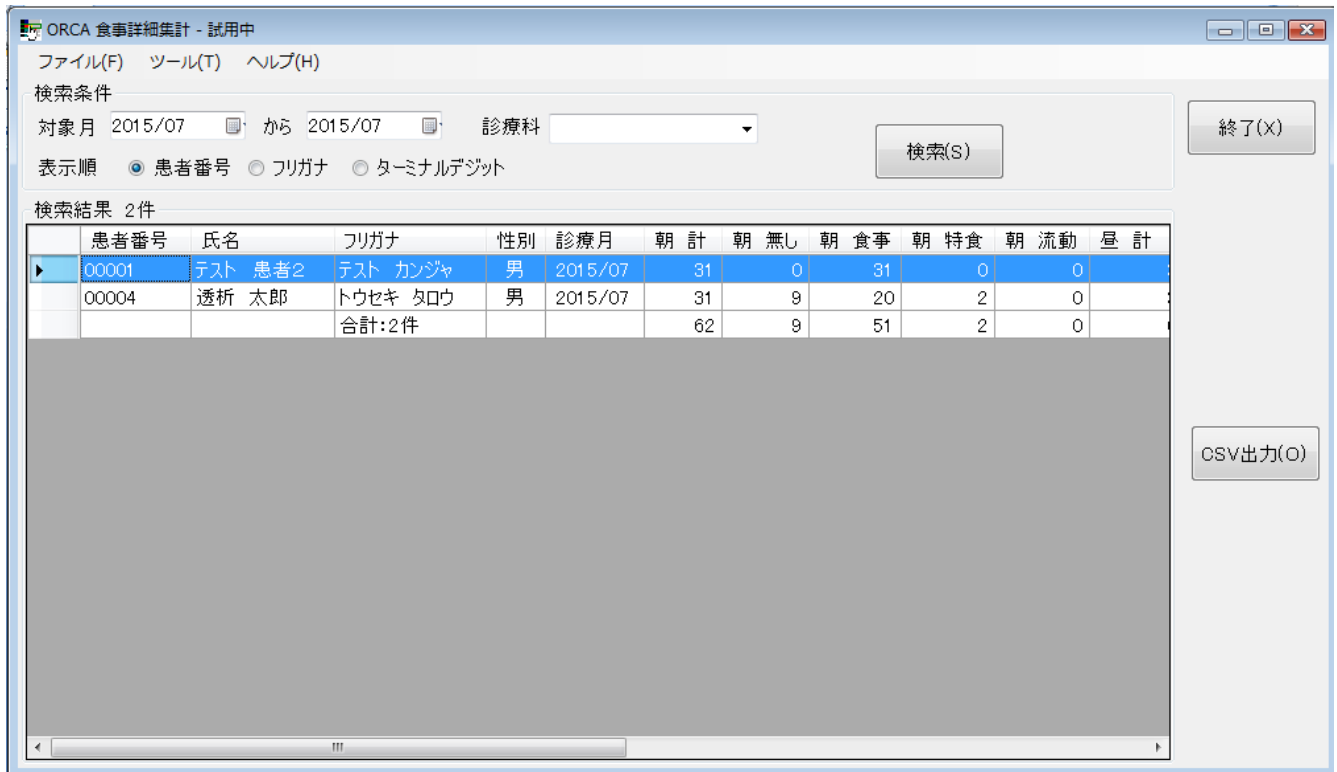

検索結果のCSV出力

検索集計結果をCSV形式（カンマ区切り）で、出力することが可能です。
このファイルは、MS-EXCEL等で読んで、自由に加工することが可能です。

CSV出力をクリックすると、ファイルの保存場所の指定画面が表示されます。指定して保存して下さい。

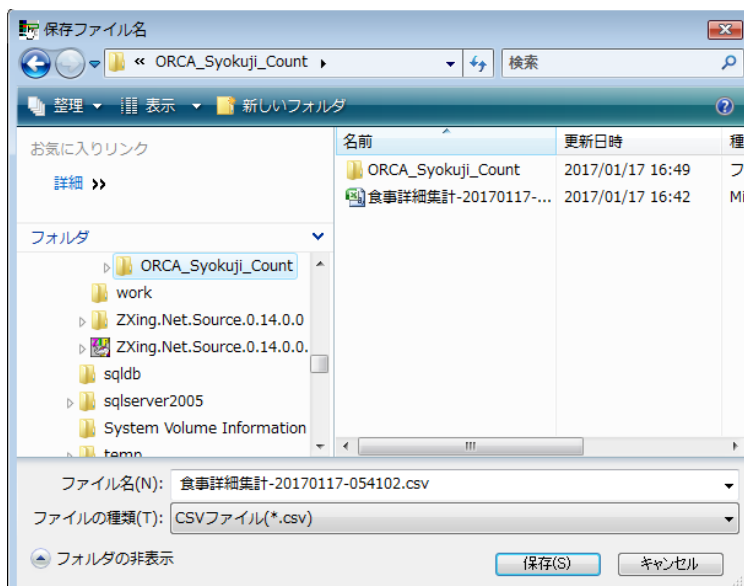

エラーに関して

本システムは、十分なテストのもとに出荷しておりますが、想定しないケースでエラーが発生することもあります。万一エラーが発生した場合は、そのエラーメッセージや行っていた操作等を記録して、お問い合わせ下さい。内容をお聞きし、対応を行います。

最新バージョンの提供

最新のバージョンを確認する場合は、ヘルプメニューのバージョンアップ確認をクリックします。

最新のバージョンが提供されていない場合は、次の表示があります。

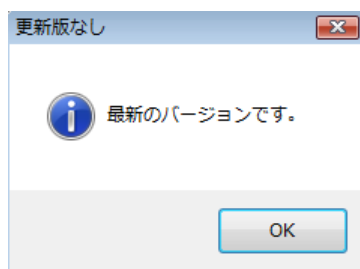

最新のバージョンが提供されている場合は、更新確認の画面が表示されますので、必要時は、はいをクリックします。



その他

機能の追加等に関しては、随時受け付けております。内容によって、別途有料で対応の場合もありますが、検討して対応をご連絡します。

以下余白