

ORCA 診療行為検索システム

Ver-01.00.000

和幸システム株式会社

はじめに

ORCA 診療行為検索システム（以下、本システムと略す）は、ORCA に入力された保険請求データの中で、診療行為を指定して検索するシステムです。

起動と終了

起動は、プログラムメニューから、ORCA 診療行為検索を起動して下さい。

終了は、メイン画面の終了ボタンをクリックして下さい。

ライセンスの登録

本システムは、ライセンス登録を行わないと、一定期間経過後は、使用できなくなります。

次の画面が表示されたら、オンライン申請をクリックして下さい。

試用する場合は、あとで登録をクリックして業務を開始して下さい。

ライセンスを登録する場合は、ライセンス登録欄に指定の内容を入力後、ライセンス登録をクリックして下さい。

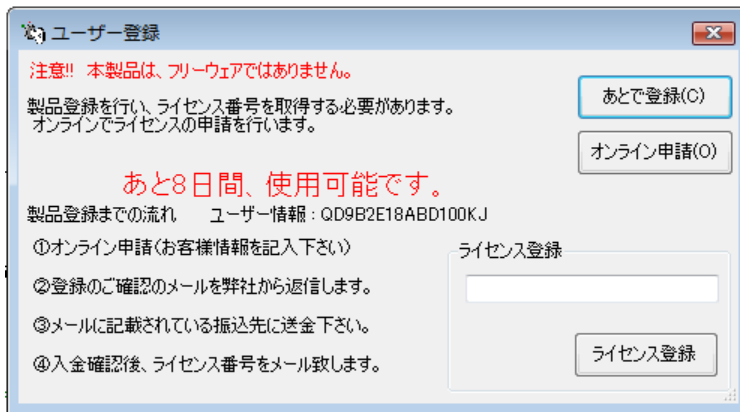

オンライン申請の画面です。インターネット経由で登録画面が表示されますので、必要事項を記入して、送信ボタンをクリックして下さい。

ライセンス登録のご案内メールをお送りしますので、その内容に従って下さい。

ORCA 診療行為検索 申請

下記のフォームに入力後、送信ボタンをクリックして申請下さい。購入方法のメールお送り致します。
ご入金確認後、購入パスワードを送付致します。
個人情報に関しては、当社内で厳重管理し、第三者に公表することはありません。

尚、フリーメールのアドレスでの申請は、お断りしております。

必要項目を入力し、送信ボタンを押して下さい。(※の部分は必須項目)		
ユーザー情報 ※	QD9B2E18ABD100KJ	(このまま変更しないで下さい)
ふりがな ※ 全角ひらがなで指定	<input type="text"/>	
ご担当者氏名(漢字)※	<input type="text"/>	
E-Mailアドレス ※ 全て半角で指定	<input type="text"/>	
医療機関名※	<input type="text"/>	
所属	<input type="text"/>	

メイン画面

本システムのメイン画面です。終了ボタンをクリックすると業務を終了します。

The screenshot shows the main search window titled "ORCA 診療行為検索 (試用中)". It features a menu bar with "ファイル(F)", "ツール(T)", and "ヘルプ(H)". Below the menu is a search condition section with fields for "期間" (Period) set to "2000/01/01" to "2017/01/22", "診療コード" (Treatment Code), and "患者番号" (Patient Number). There are buttons for "参照(1)" (Reference), "終了(X)" (End), "検索(S)" (Search), and "OSV出力(C)" (OSV Output). A table with columns "患者番号", "フリガナ", "患者名", "性", "生年月日", "日付", "コード", and "名称" is visible but empty.

初回起動時の ORCA 設定

初回起動時または ORCA と接続ができない場合、ORCA の情報を登録する必要があります。手動で実行する場合は、メイン画面のツールメニューの ORCA 設定をクリックします。

ORCA の主サーバーの IP アドレス、患者番号の桁数、データベース接続の情報を指定します。指定が終わったら、保存をクリックします。

The screenshot shows the "ORCA接続設定3" dialog box. It has a "仕様設定" (Specification Setting) section with input fields for "主サーバーのIPアドレス" (Main server IP address), "従サーバーのIPアドレス" (Secondary server IP address), "患者番号の桁数" (Number of digits of patient number), "ユーザー名" (Username), and "パスワード" (Password). There are "保存(S)" (Save) and "キャンセル" (Cancel) buttons on the right.

オプションの設定

本システムの設定を行います。メイン画面のツールメニューからオプションをクリックします。

匿名モードで運用にチェックを付加すると、患者番号と氏名等を匿名化します。
原因調査等で、当方から資料提供のお願いの場合などに使用します。

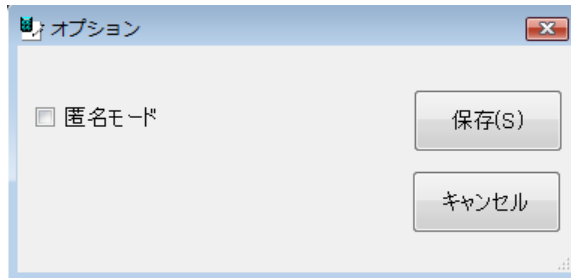

指定が終わったら、保存ボタンをクリックします。

検索の実行

各種条件を指定して検索ボタンをクリックします。期間、表示順の指定は、必須です。

期間に関しては、西暦で指定します。右側のカレンダー表示から選択も可能です。

診療コードは、特定の診療行為を対象とする場合、指定します。無指定は、全ての診療行為が対象です。

患者番号は、特定の患者のみを対象とする場合に指定します。患者番号が不明な場合は、参照ボタンをクリックして下さい。次の画面が表示されます。

条件を指定し検索し、該当患者を指定後、決定ボタンをクリックして下さい。

患者検索 ORCA版

検索条件

患者名

生年月日 (例) S45/1/5

検索(S)

あ い う え お か き く け こ さ し す せ そ
 た ち つ て と な に ぬ ね の は ひ ふ へ ほ
 ま み む め も や ゆ よ ら り る れ ろ わ

閉じる(C)

検索結果

患者番号	氏名	フリガナ	性別	生年月日
00049	ア	ア	男	S05/06/02
00045	茨城 患者	イバラギ カンジャ	女	S60/05/02
00047	岩手 患者	イワテ カンジャ	男	S22/03/05
00041	エヒメ 患者	エヒメ カンジャ	女	S06/02/05
00038	大分 患者	オオイタ カンジャ	女	S45/06/02
00013	小栗 旬	オグリ シュン	男	S58/01/08
00039	鹿子島 患者59	カゴシマ カンジャ	女	S20/08/07
00097	仮名 大翔	カメイ ヒロト	男	S56/12/30
00092	仮名 大翔	カメイ ヒロト	男	S56/12/30
00095	仮名 大翔	カメイ ヒロト	男	S56/12/30
00096	仮名 大翔	カメイ ヒロト	男	S56/12/30
00093	仮名 大翔	カメイ ヒロト	男	S56/12/30

決定(O)

診療名に関しては、文字指定が可能です。指定した文字を先頭一致または含むで選択可能です。

指定が終わったら、検索ボタンをクリックします。検索・集計結果が表示されます。

ORCA 診療行為検索 (試行中)

ファイル(F) ツール(T) ヘルプ(H)

検索条件

期間 2000/01/01 ~ 2017/01/22

診療コード

患者番号 参照(1)

診療名 再診

先頭一致 含む

表示順 患者番号

検索(S)

終了(X)

患者番号	フリガナ	患者名	性	生年月日	日付	コード	名称
00001	テスト カンジャ	テスト 患者2	男	S50/06/05	2016/07/09	112007410	再診
00001	テスト カンジャ	テスト 患者2	男	S50/06/05	2012/11/22	112007410	再診
00001	テスト カンジャ	テスト 患者2	男	S50/06/05	2012/11/27	112007410	再診
00001	テスト カンジャ	テスト 患者2	男	S50/06/05	2012/10/02	112007410	再診
00001	テスト カンジャ	テスト 患者2	男	S50/06/05	2012/10/03	112007410	再診
00001	テスト カンジャ	テスト 患者2	男	S50/06/05	2012/10/19	112007410	再診
00001	テスト カンジャ	テスト 患者2	男	S50/06/05	2012/11/01	112007410	再診
00001	テスト カンジャ	テスト 患者2	男	S50/06/05	2012/11/08	112007410	再診
00001	テスト カンジャ	テスト 患者2	男	S50/06/05	2012/11/12	112007410	再診
00001	テスト カンジャ	テスト 患者2	男	S50/06/05	2012/11/21	112007410	再診
00001	テスト カンジャ	テスト 患者2	男	S50/06/05	2015/06/09	112007410	再診
00001	テスト カンジャ	テスト 患者2	男	S50/06/05	2012/09/10	112007410	再診
00001	テスト カンジャ	テスト 患者2	男	S50/06/05	2012/01/18	112007410	再診
00001	テスト カンジャ	テスト 患者2	男	S50/06/05	2012/01/23	112007410	再診

CSV出力(C)

検索結果の CSV 出力

検索集計結果を CSV 形式（カンマ区切り）で、出力することが可能です。
このファイルは、MS-EXCEL 等で読んで、自由に加工することが可能です。

CSV 出力をクリックすると、ファイルの保存場所の指定画面が表示されます。指定して保存して下さい。

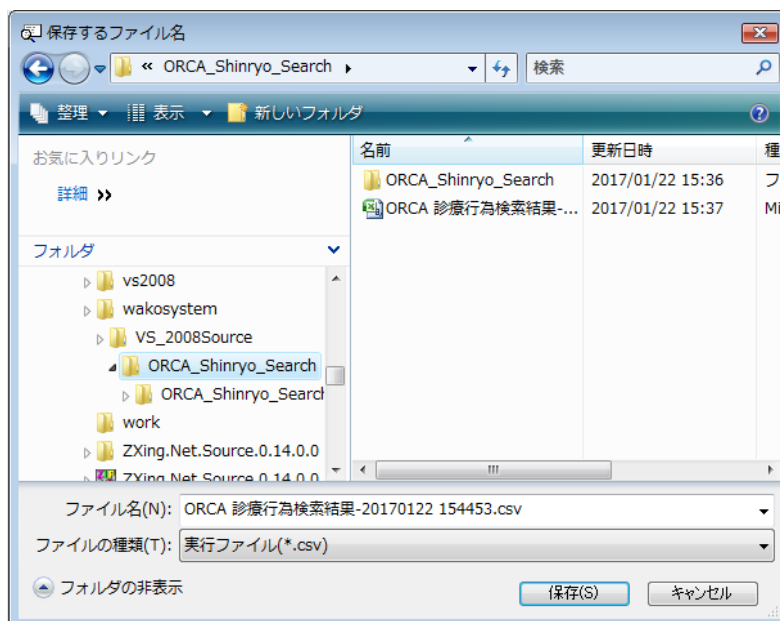

エラーに関して

本システムは、十分なテストのもとに出荷しておりますが、想定しないケースでエラーが発生することもあります。万一エラーが発生した場合は、そのエラーメッセージや行っていた操作等を記録して、お問い合わせ下さい。内容をお聞きし、対応を行います。

最新バージョンの提供

最新のバージョンを確認する場合は、ヘルプメニューのバージョンアップ確認をクリックします。

最新のバージョンが提供されていない場合は、次の表示があります。

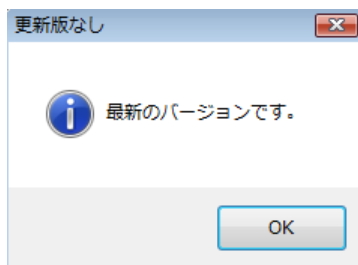

最新のバージョンが提供されている場合は、更新確認の画面が表示されますので、必要時は、はいをクリックします。

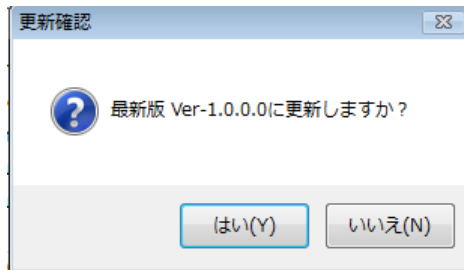

その他

機能の追加等に関しては、随時受け付けております。内容によって、別途有料で対応の場合もありますが、検討して対応をご連絡します。

以下余白