

ORCA 診療行為検索10コード版システム

Ver-01.00.000

和幸システム有限公司

はじめに

ORCA 診療行為検索 10 コード版システム（以下、本システムと略す）は、ORCA に入力された保険請求データの中で、診療行為コードを最高 10 個まで指定して検索するシステムです。

起動と終了

起動は、プログラムメニューから、ORCA 診療行為検索 10 コード版を起動して下さい。

終了は、メイン画面の終了ボタンをクリックして下さい。

ライセンスの登録

本システムは、ライセンス登録を行わないと、一定期間経過後は、使用できなくなります。

次の画面が表示されたら、オンライン申請をクリックして下さい。

試用する場合は、あとで登録をクリックして業務を開始して下さい。

ライセンスを登録する場合は、ライセンス登録欄に指定の内容を入力後、ライセンス登録をクリックして下さい。

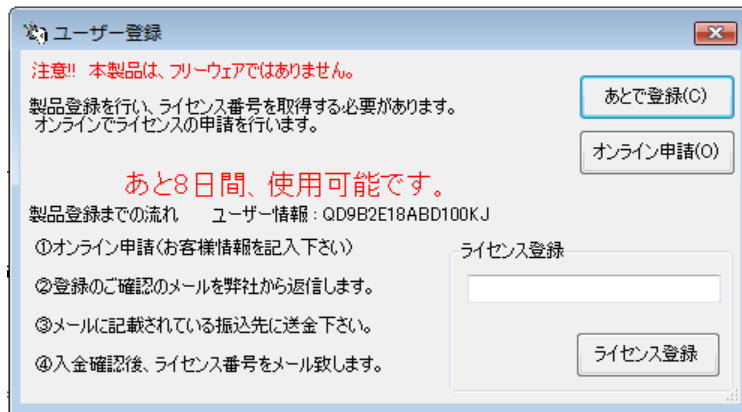

オンライン申請の画面です。インターネット経由で登録画面が表示されますので、必要事項を記入して、送信ボタンをクリックして下さい。

ライセンス登録のご案内メールをお送りしますので、その内容に従って下さい。

ORCA 診療行為検索10コード版 申請

下記のフォームに入力後、送信ボタンをクリックして申請下さい。購入方法のメールお送り致します。
ご入金確認後、購入パスワードを送付致します。
個人情報に関しては、当社内で厳重管理し、第三者に公表することはありません。

尚、フリーメールのアドレスでの申請は、お断りしております。

必要項目を入力し、送信ボタンを押して下さい（※の部分は必須項目）

ユーザー情報 ※	FG9B2E18ABD1009KK	(このまま変更しないで下さい)
ふりがな ※ 全角ひらがなで指定		
ご担当者氏名(漢字)※		
E-Mailアドレス ※ 全て半角で指定		
医療機関名※		
所属		
得職		

メイン画面

本システムのメイン画面です。終了ボタンをクリックすると業務を終了します。

The screenshot shows the main interface of the ORCA system. At the top, there is a menu bar with 'ファイル(F)', 'ツール(T)', and 'ヘルプ(H)'. Below the menu is a search condition section with the following elements:

- 検索条件: 期間 (2006/01/01 ~ 2017/05/29), 外来入院 (dropdown), 診療科 (dropdown)
- 診療コード (input) with 参照(1) through 参照(9) buttons
- 表示形式: 標準 (dropdown), 表示順: 患者番号 (dropdown), 検索(S) button

On the right side, there are two buttons: '終了(X)' and 'CSV出力(C)'. Below the search filters is a table with the following columns: 患者番号, フリガナ, 患者名, 性, 生年月日, 電話番号, 〒, 住所. The table area is currently empty.

初回起動時の ORCA 設定

初回起動時または ORCA と接続ができない場合、ORCA の情報を登録する必要があります。手動で実行する場合は、メイン画面のツールメニューの ORCA 設定をクリックします。

ORCA の主サーバーの IP アドレス、患者番号の桁数、データベース接続の情報を指定します。指定が終わったら、保存をクリックします。

タイムアウトに関しては、検索実行中にエラーが表示された場合は、長くして下さい。

The screenshot shows the 'ORCA接続設定3' dialog box. It contains the following fields and buttons:

- 仕様設定
- 主サーバーのIPアドレス (input field)
- 従サーバーのIPアドレス (input field)
- 患者番号の桁数: 5 (input field)
- ユーザー名: orca (input field)
- パスワード: ***** (password field)
- タイムアウト: 600 秒 (input field)
- 保存(S) button
- キャンセル button

オプションの設定

本システムの設定を行います。メイン画面のツールメニューからオプションをクリックします。

匿名モードで運用にチェックを付加すると、患者番号と氏名等を匿名化します。
原因調査等で、当方から資料提供のお願いの場合などに使用します。

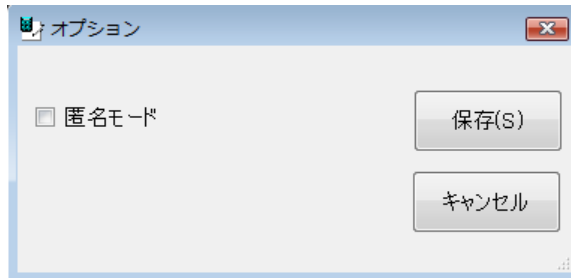

指定が終わったら、保存ボタンをクリックします。

検索の実行

各種条件を指定して検索ボタンをクリックします。期間、表示形式、表示順の指定は、必須です。期間に関しては、西暦で指定します。右側のカレンダー表示から選択も可能です。

診療コードは、特定の診療行為を対象とする場合、指定します。無指定は、全ての診療行為が対象です。

診療コードを指定する場合は、直接コードを指定または参照ボタンをクリックして下さい。

コードの検索画面です。名称の文字を指定し、検索ボタンをクリックします。

検索結果が表示されますので、クリックして選択（反転）し、決定ボタンをクリックします。

レセ電コード	名称	点数薬価
620005244	アイオピジウム点眼液1% 0.1mL	680.50
622483401	アイクルシグ錠15mg	6318.30
620006357	アイケア点眼液0.1% 5mL	267.30
622167401	アイケア点眼液0.3% 5mL	358.40
620478501	アイスフラット懸濁用配合顆粒	6.40
620007815	アイセントレス錠400mg	1553.60
620007162	アイソボリン点滴静注用100mg	7343.00
620007161	アイソボリン点滴静注用25mg	2109.00

表示形式は、標準は患者情報のみ、詳細の場合は診療日の情報も出力します。

指定が終わったら、検索ボタンをクリックします。検索結果が表示されます。

患者番号	フリガナ	患者名	性	生年月日	電話番号	〒	住所	診療日	コード	名称
00001	テスト タロウ	テスト 太郎	男	H02/01/05	096-356-06...	86000...	熊本県熊本市中央区島崎1-22-...	2017/04/04	111000110	初診
00001	テスト タロウ	テスト 太郎	男	H02/01/05	096-356-06...	86000...	熊本県熊本市中央区島崎1-22-...	2017/04/04	160084910	大腸内視鏡
00001	テスト タロウ	テスト 太郎	男	H02/01/05	096-356-06...	86000...	熊本県熊本市中央区島崎1-22-...	2017/04/06	611240415	アーテン錠(4
00001	テスト タロウ	テスト 太郎	男	H02/01/05	096-356-06...	86000...	熊本県熊本市中央区島崎1-22-...	2017/05/13	610462039	アーチスト錠
00001	テスト タロウ	テスト 太郎	男	H02/01/05	096-356-06...	86000...	熊本県熊本市中央区島崎1-22-...	2017/05/13	621997401	イーケブラ錠
00001	テスト タロウ	テスト 太郎	男	H02/01/05	096-356-06...	86000...	熊本県熊本市中央区島崎1-22-...	2017/05/13	622068301	イグザレルト錠
00001	テスト タロウ	テスト 太郎	男	H02/01/05	096-356-06...	86000...	熊本県熊本市中央区島崎1-22-...	2017/05/15	6110462039	アーチスト錠

検索処理中に、次の表示が出た場合は、処理に時間がかかりタイムアウト値以上になっています。
設定画面で、タイムアウトを長くして下さい。



検索結果の CSV 出力

検索集計結果を CSV 形式（カンマ区切り）で、出力することが可能です。
このファイルは、MS-EXCEL 等で読んで、自由に加工することが可能です。

CSV 出力をクリックすると、ファイルの保存場所の指定画面が表示されます。指定して保存して下さい。

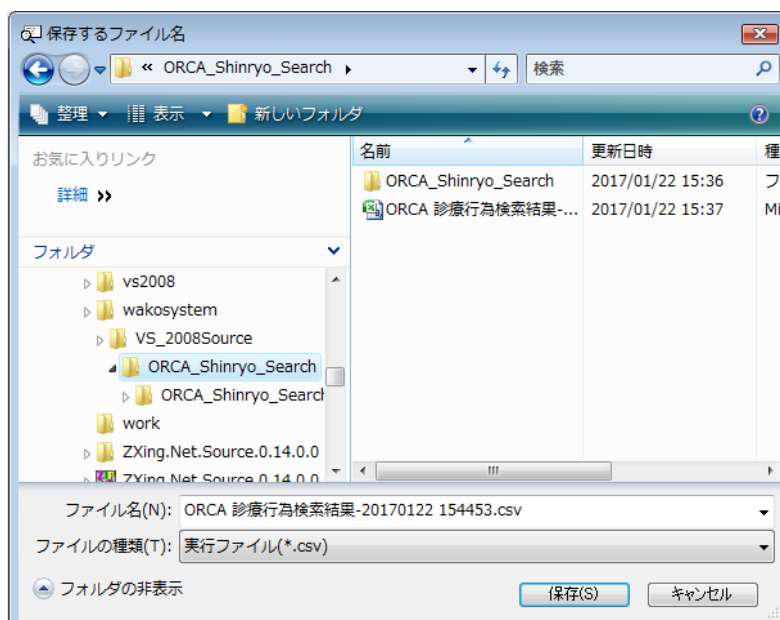

エラーに関して

本システムは、十分なテストのもとに出荷しておりますが、想定しないケースでエラーが発生することもあります。万一エラーが発生した場合は、そのエラーメッセージや行っていた操作等を記録して、お問い合わせ下さい。内容をお聞きし、対応を行います。

最新バージョンの提供

最新のバージョンを確認する場合は、ヘルプメニューのバージョンアップ確認をクリックします。

最新のバージョンが提供されていない場合は、次の表示があります。

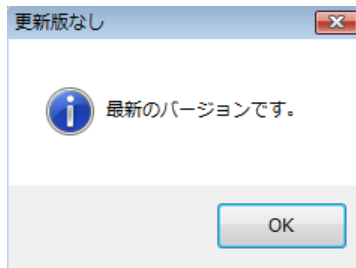

最新のバージョンが提供されている場合は、更新確認の画面が表示されますので、必要時は、はいをクリックします。



その他

機能の追加等に関しては、随時受け付けております。内容によって、別途有料で対応の場合もありますが、検討して対応をご連絡します。

以下余白