

ORCA 室料差額集計システム

Ver-01.00.000

和幸システム株式会社

はじめに

ORCA 室料差額集計システム（以下、本システムと略す）は、ORCA に入力された保険請求データの中で、室料差額を検索・集計するシステムです。

起動と終了

起動は、プログラムメニューから、ORCA 室料差額集計を起動して下さい。

終了は、メイン画面の終了ボタンをクリックして下さい。

ライセンスの登録

本システムは、ライセンス登録を行わないと、一定期間経過後は、使用できなくなります。

次の画面が表示されたら、オンライン申請をクリックして下さい。

試用する場合は、あとで登録をクリックして業務を開始して下さい。

ライセンスを登録する場合は、ライセンス登録欄に指定の内容を入力後、ライセンス登録をクリックして下さい。

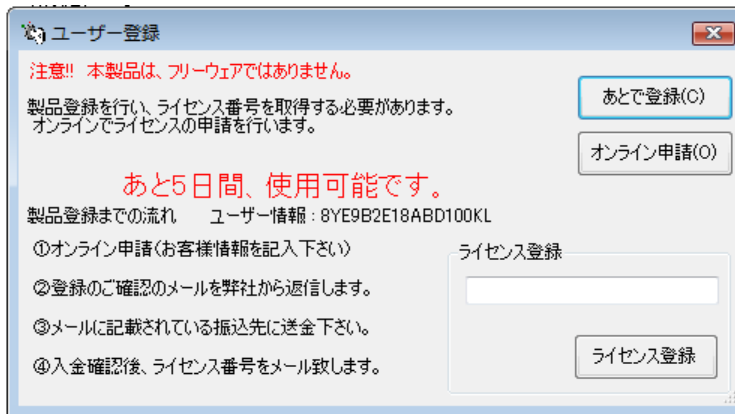

オンライン申請の画面です。インターネット経由で登録画面が表示されますので、必要事項を記入して、送信ボタンをクリックして下さい。

ライセンス登録のご案内メールをお送りしますので、その内容に従って下さい。

ORCA 室料差額集計 ライセンス申請

下記のフォームに入力後、送信ボタンをクリックして申請下さい。購入方法のメールお送り致します。
ご入金確認後、購入パスワードを送付致します。
個人情報に関しては、当社内で厳重管理し、第三者に公表することはありません。

尚、フリーメールのアドレスでの申請は、お断りしております。

必要項目を入力し、送信ボタンを押して下さい(※の部分は必須項目)

ユーザー情報 ※	8YE9B2E18ABD100KL	(このまま変更しないで下さい)
ふりがな ※ 全角ひらがなで指定		
ご担当者氏名(漢字)※		
E-Mailアドレス ※ 全て半角で指定		
医療機関名※		
所属		

メイン画面

本システムのメイン画面です。終了ボタンをクリックすると業務を終了します。

The screenshot shows the main interface of the ORCA system. At the top, there is a menu bar with 'ファイル(F)', 'ツール(T)', and 'ヘルプ(H)'. Below the menu is the '検索条件' (Search Conditions) section, which includes input fields for '対象月' (Target Month) set to '2017/01', 'から' (From) set to '2017/01', and a dropdown for '診療科' (Department). There are also radio buttons for '表示順' (Display Order) with '患者番号' (Patient Number) selected. A '検索(S)' (Search) button is located to the right of these fields. On the far right, there is a '終了(X)' (End) button. Below the search conditions is the '検索結果' (Search Results) section, which contains a table with the following columns: '患者番号' (Patient Number), '氏名' (Name), 'フリガナ' (Kana Name), '性別' (Gender), '診療月' (Treatment Month), '室料差額' (Room Charge Difference), '1日' (1 Day), and '2日' (2 Days). The table area is currently empty. To the right of the table, there is a 'CSV出力(O)' (CSV Output) button.

初回起動時の ORCA 設定

初回起動時または ORCA と接続ができない場合、ORCA の情報を登録する必要があります。手動で実行する場合は、メイン画面のツールメニューの ORCA 設定をクリックします。

ORCA の主サーバーの IP アドレス、患者番号の桁数、データベース接続の情報を指定します。指定が終わったら、保存をクリックします。

The screenshot shows the 'ORCA接続設定3' (ORCA Connection Settings 3) dialog box. It has a title bar with a close button. The dialog is divided into two main sections. The left section is titled '仕様設定' (Specification Settings) and contains several input fields: '主サーバーのIPアドレス' (Main Server IP Address), '従サーバーのIPアドレス' (Secondary Server IP Address), '患者番号の桁数' (Number of Digits of Patient Number), 'ユーザー名' (Username), and 'パスワード' (Password). The right section contains two buttons: '保存(S)' (Save) and 'キャンセル' (Cancel).

オプションの設定

本システムの設定を行います。メイン画面のツールメニューからオプションをクリックします。

匿名モードで運用にチェックを付加すると、患者番号と氏名等を匿名化します。
原因調査等で、当方から資料提供のお願いの場合などに使用します。

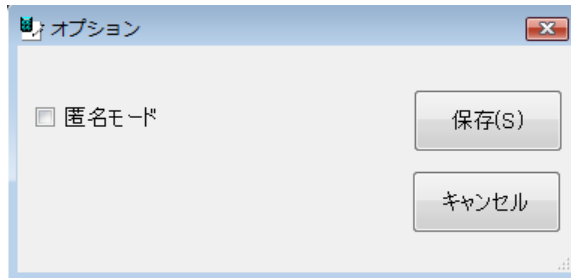

指定が終わったら、保存ボタンをクリックします。

検索集計の実行

各種条件を指定して検索ボタンをクリックします。対象月、表示順の指定は、必須です。
対象月に関しては、西暦年 4 桁と月を指定します。右側のカレンダー表示から選択も可能です。
診療科は、特定の科を対象とする場合は、選択して指定します。無指定は、全ての科が対象です。

指定が終わったら、検索ボタンをクリックします。検索・集計結果が表示されます。

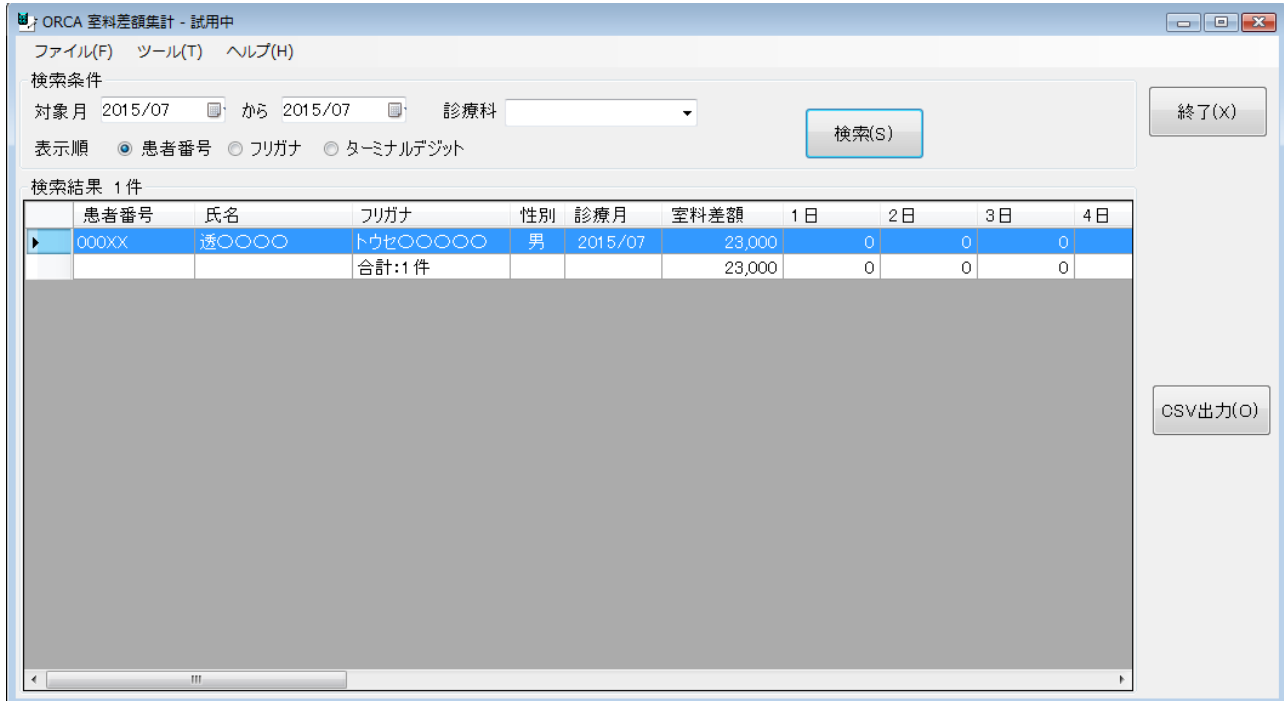

検索結果のCSV出力

検索集計結果をCSV形式（カンマ区切り）で、出力することが可能です。
このファイルは、MS-EXCEL等で読んで、自由に加工することが可能です。

CSV出力をクリックすると、ファイルの保存場所の指定画面が表示されます。指定して保存して下さい。

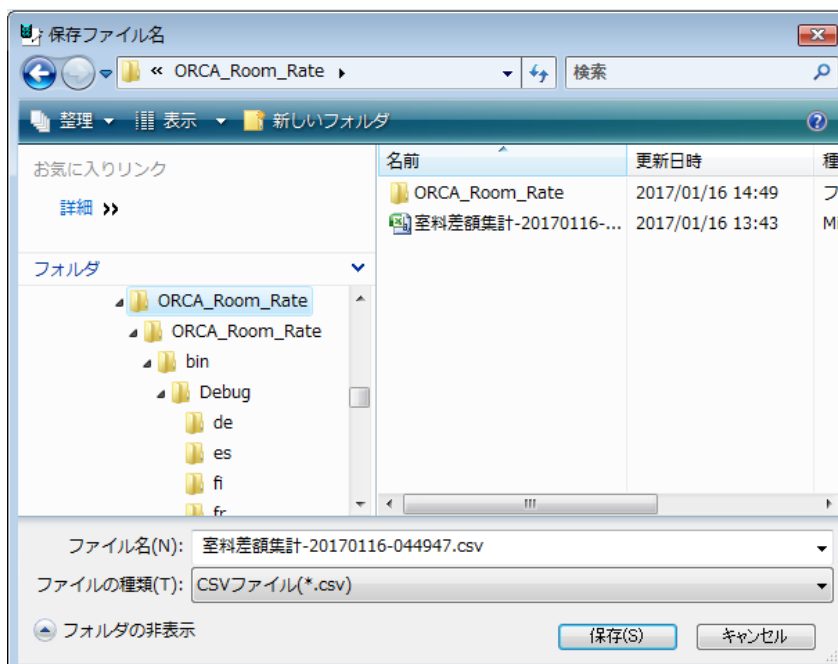

エラーに関して

本システムは、十分なテストのもとに出荷しておりますが、想定しないケースでエラーが発生することもあります。万一エラーが発生した場合は、そのエラーメッセージや行っていた操作等を記録して、お問い合わせ下さい。内容をお聞きし、対応を行います。

最新バージョンの提供

最新のバージョンを確認する場合は、ヘルプメニューのバージョンアップ確認をクリックします。

最新のバージョンが提供されていない場合は、次の表示があります。

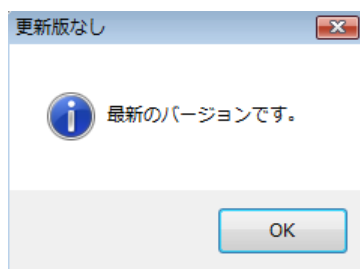

最新のバージョンが提供されている場合は、更新確認の画面が表示されますので、必要時は、はいをクリックします。



その他

機能の追加等に関しては、随時受け付けております。内容によって、別途有料で対応の場合もありますが、検討して対応をご連絡します。

以下余白